Empresa Portuária do Amboim EP

NEWSLETTER

BOLETIM INFORMATIVO Nº 2

- Edição Especial -

Actividades, Engajamento Social e Desenvolvimento Institucional

Setembro 2025 – Janeiro 2026



A Empresa Portuária do Amboim recebeu uma delegação internacional no âmbito do financiamento do Projecto Básico do Porto de Águas Profundas.

“Para alcançar o Sucesso basta um Primeiro Passo”

Nelson da Piedade Dias dos Santos

GOVERNO DE ANGOLA | mintrans.gov.ao Ministério dos Transportes

Set. 2025 – Jan. 2026

Sumário

- **01** Caminhada Porto do Amboim 2025.
- **02** Visita do Consórcio Toyota Tsusho & TOA Corporation.
- **03** **Outubro Rosa** (Saúde Feminina no Centro das Atenções).
- **04** EPA na Feira Agropecuária, da Pesca e Indústria 438 Anos de Porto Amboim.
- **05** Novembro Azul (Sensibilização sobre o Cancro da Próstata).
- **06** Natal Solidário e Actividades de Fim de Ano
- **07** 46.º Aniversário da Empresa Portuária do Amboim
- **08** Formação e Desenvolvimento de Competências
- **09** Aniversariantes do Mês de Junho

Ficha Técnica

- Administrador: Lourenço Pina
- Directora: Elisângela Simões
- Designer & Editor: João Cunha



Mensagem do PCA

Nossa caminhada, que se pretende segura, alicerçada no espírito que determinou a nossa nomeação para assumir tamanho desafio, teve o seu início num contexto macroeconómico desafiante, que exige de nós muita criatividade e perseverança.

"Na EPA - EP temos um sonho, sustentado na crença ancestral de que, os sonhos morrem, mas nós não acreditamos, os sonhos não morrem, as pessoas é que não acreditam e desistem deles."

Se nos mantivermos focados, empenhados e não desistirmos deles, eles não desistirão de nós e apenas prevalecerá uma única rota com um único resultado, eles se tornarão Realidade.

Trabalhamos hoje para fazer diferença positiva na vida das pessoas amanhã, pessoas estas, que são o nosso activo mais importante. Vivenciamos juntos diariamente, nossos valores fundacionais, assentes em 5 pilares fundamentais:

1. Responsabilidade;
2. Integridade;
3. Profissionalismo;
4. Ética;
5. Lealdade.

Reforçamos a Gestão com o enquadramento adequado dos quadros, com treinamento específico, com capacitação contínua on job, bem como com o concurso de outros quadros mais experimentados e mais capazes de dar suporte, a transformação positiva e sustentada da Organização, quadros estes detentores de competências ímpares e difíceis de encontrar. Definimos a partida de forma clara e objectiva o que pretendemos, com a definição clara da nossa Visão como gestores seniores, o Modelo de Gestão "Gestão Piramidal" e o Estilo de Gestão "Democrático" sub-estilo "Transformacional" que exige agilidade, foco e

comprometimento dos gestores a formação, pressupostos estes, considerados por nós como os mais adequados, ao actual estágio da nossa Organização e capazes de sustentar a referida caminhada.

Após a aprovação dos Passos para a Materialização do Porto, demos início a materialização de um quadro de estabilização do ambiente interno, com a institucionalização da necessária segurança jurídica e profissional para os funcionários, com destaque para o Programa de Implementação da Progressão de Carreiras e o Seguro de Saúde. Concluímos a elaboração do Projecto Básico do Porto, as negociações para a realização da dragagem da Baía estão em fase de conclusão, reformulamos o modelo de negociação dos futuros Contratos de Concessão, cujos resultados positivos já se fazem sentir, com a assinatura do Primeiro Contrato de Concessão na história da Empresa Portuária do Amboim- E. P., bem como apresentamos de forma clara e objectiva aos futuros parceiros a necessidade imperiosa de implementação da Autoridade Portuária no perímetro.

Minhas Senhoras e meus Senhores, temos consciência de que a caminhada é longa e desafiante e que alguns de nós desistirão ao longo do processo, outros cessarão, mas no final todos beneficiarão. Com espírito de equipa, reiteramos com Responsabilidade, Integridade, Profissionalismo, Ética e Lealdade para com a Empresa, as Realizações, o Crescimento e o Sucesso, serão uma realidade tanto no campo profissional como pessoal.

O Desafio é enorme, mas nossa vontade de vencer é ainda maior.

Deus nos Abençoe!

Nelson da Piedade Dias dos Santos

PRESIDENTE DO CONSELHO DE ADMINISTRAÇÃO

01 Visita do Consórcio Internacional Toyota Tsusho Corporation & TOA Corporation

No dia **18 de Outubro de 2025**, a Empresa Portuária do Amboim recebeu oficialmente uma delegação do consórcio internacional Toyota Tsusho Corporation & TOA Corporation.

A visita insere-se no processo de alinhamento estratégico para o financiamento do **Projecto Básico de Construção do Porto de Águas Profundas do Amboim**, infraestrutura considerada crucial para o futuro da logística e transporte marítimo na região sul de Angola.

Foram discutidos:

- Viabilidade técnica
- Sustentabilidade económica
- Cronogramas preliminares
- Modelos de financiamento

A presença do consórcio reforça o interesse internacional no desenvolvimento portuário do Amboim.





02 Caminhada Porto do Amboim 2025

(Uma Celebração da Saúde e da Unidade Comunitária)

No dia **15 de Setembro**, a Empresa Portuária do Amboim realizou a sua **1.ª Caminhada Porto 2025**, integrada nas comemorações alusivas ao 17 de Setembro — data simbólica na história nacional.

Durante aproximadamente duas horas, colaboradores, munícipes, estudantes e representantes institucionais percorreram diversas ruas do município de **Porto Amboim**, promovendo:

- A prática de actividade física
- O espírito de cidadania
- A convivência social harmoniosa
- O fortalecimento do sentimento de pertença

Presenças Institucionais

- Administrador Municipal, **Sr. Adérito Jorge**
- Directores e assessores da EPA, **Srs. Afonso Malungo e José António Manuel**, em representação do Presidente do Conselho de Administração
- Professores, alunos e membros da sociedade civil

O sucesso da iniciativa consolida o evento como uma actividade que a EPA pretende manter e ampliar nos próximos anos.



03 Outubro Rosa (Saúde Feminina no Centro das Atenções)

No dia **24 de Outubro**, a EPA juntou-se ao movimento global **Outubro Rosa**, promovendo uma palestra dedicada à prevenção do cancro da mama e do colo do útero, conduzida pela **Dra. Silas Monteiro**.

Temas Abordados

- Factores de risco
- Sinais de alerta
- Importância do autoexame
- Mamografia periódica
- Consulta ginecológica regular
- Vacinação contra HPV

A iniciativa reforçou a importância da prevenção como principal ferramenta contra estas doenças.



04 EPA na Feira Agropecuária, da Pesca e Indústria 438 Anos de Porto Amboim

No âmbito das celebrações dos **438 anos de Porto Amboim**, a EPA marcou presença activa na Feira Agropecuária, da Pesca e Indústria.

O stand institucional permitiu:

- Apresentar projectos em curso
- Divulgar a visão estratégica
- Fortalecer parcerias
- Reforçar a visibilidade institucional

A participação consolidou o papel da Empresa como agente dinamizador da economia local.







05 Novembro Azul (Sensibilização sobre o Cancro da Próstata)

No dia **13 de Novembro**, a EPA promoveu uma palestra no âmbito da campanha **Novembro Azul**, novamente ministrada pela Dra. Silas Monteiro.

Pontos de Destaque

- Sintomas iniciais
- Exames preventivos (PSA e toque rectal)
- Factores de risco
- Quebra de mitos e tabus
- Recomendações de acompanhamento regular

A sessão incentivou o diagnóstico precoce e o cuidado contínuo com a saúde masculina.



Em Dezembro, a EPA realizou o tradicional **Natal Solidário**, reforçando o seu compromisso com a responsabilidade social.

Acções Desenvolvidas

- Distribuição de bens alimentares
- Entrega de roupas e materiais escolares
- Apoio a famílias carenciadas
- Actividades internas de confraternização

A iniciativa destacou os valores de solidariedade, generosidade e responsabilidade social.







06 46.º Aniversário da Empresa Portuária do Amboim

"No dia **23 de Janeiro**, a Empresa Portuária do Amboim celebrou o seu 46.º Aniversário, iniciando as comemorações com uma **caminhada coletiva**. O percurso serviu de abertura para a cerimónia principal, onde se destacaram as:

- Conquistas institucionais
- Desafios superados
- Metas estratégicas futuras
- Reconhecimento aos colaboradores

Um momento de celebração e reafirmação da visão estratégica da Empresa.











07 Formações e Desenvolvimento de Competências

Acelerador de Líderes

Nos dias **30 e 31 de Janeiro de 2026**, o Conselho de Administração participou na formação “Acelerador de Líderes”, promovida pelo Grupo Acelerador Angola.
O evento contou com a presença de Sua Excelência o Ministro dos Transportes, **Ricardo Viegas de Abreu**, reforçando a relevância estratégica da iniciativa.



Formação Contínua de Inglês

Desde Novembro de 2025, decorre uma formação de Língua Inglesa, destinada a:

- Melhorar a comunicação internacional
- Preparar colaboradores para interacções com parceiros estrangeiros
- Elevar os padrões profissionais

Opiniões

Daniel Neto (ADM Não Executivo)

Na 1ª edição do "Newsletter" de Junho de 2025, no espaço “opinião” sob o tema: Angola Comemora 50 anos de Independência, falamos do duro e longo período colonial que sufocou Angola durante cinco séculos, que culminou com a proclamação da independência nacional a 11 de Novembro de 1975.

Os momentos subsequentes à proclamação da independência nacional, não foram pacíficos e durante mais 16 anos, Angola viveu uma guerra fracticida entre irmãos desavindos que culminou com a assinatura dos acordos de Bicesse-Portugal em 1991.

As armas haviam se calado no dia 31 de Maio de 1991. Isto, simbolizava o fim de 16 anos de uma guerra fracticida entre irmãos desavindos. No rosto de cada angolano, era visível a alegria e a vontade de voltar a viver, de soltar o sorriso escondido por mais de uma década na angústia, na dor, no sofrimento, nas correrias de um lado para o outro, no não poder abraçar.

Apesar das fragilidades do processo de paz incipiente, as autoridades esmeiravam-se em repôr a Administração do Estado em todas localidades então sob o controlo do “ex-inimigo” e permitir o regresso dos deslocados às suas zonas de origem, abandonadas sob o ribombar dos canhões em pleno período de conflito.

O 5 de Setembro de 1991, era o dia escolhido para avaliar as condições da reposição da Administração do Estado no município da Cela. Depois de pernoitar na Fazenda IAA, a Delegação do ex-Governador Aúrelio Segunda, fez-se à estrada de manhã cedo em direcção à cidade do Waku-Kungo então, sob controlo das ex-forças militares da Unita. Os contactos preliminares com os responsáveis militares da Unita para a entrada da delegação governamental, haviam sido feitos um dia antes, por um jornalista, com o Frei Gil de feliz memória.

Naquele 5 de Setembro, o sol nasceu tímido sobre o planalto da Cela, como se pressentisse que aquele dia não seria igual aos outros. A cidade parecia suspensa entre o medo e a esperança. Às 11 horas, a Delegação do ex-governador Aurélio Segunda, escalava a cidade do Waku Kungo dirigindo-se à residência protocolar - Palácio do Administrador Municipal.

Setembro

Aniversariantes



Elisa Mateus Manuel
01 de Setembro



António da Fonseca
02 de Setembro



Marcelina Jaime
15 de Setembro



José António
18 de Setembro



Lidério Miguel
19 de Setembro



Anastácia Lumbo
28 de Setembro

Outubro



Carlos Júlio Sequeira
03 de Outubro



Adilson Lua
06 de Outubro



Emília Pedro
08 de Outubro



António Tomas
09 de Outubro



Abílio Domingos
10 de Outubro



Sabalo Rodrigues
15 de Outubro



Albertina da Silva



Josabeth Marcelino



Antonída Cafranca
04 de Novembro



Virgínia Moreira
04 de Novembro

Dezembro

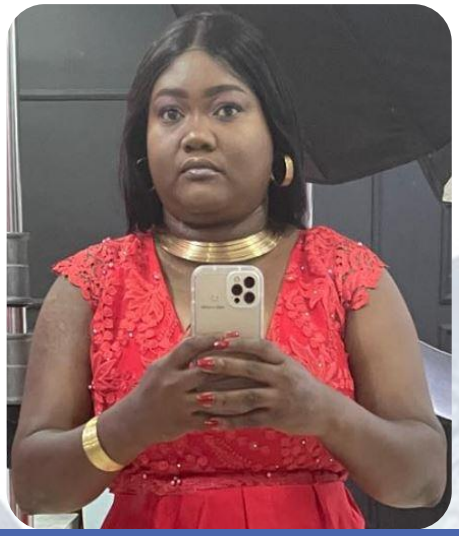

Ana Ferramenta
09 de Dezembro



Fernando Neto
12 de Dezembro

Adalberto Assis
06 de Dezembro



Santilson Sabalo
24 de Dezembro



Rúben Vicente
30 de Dezembro



Manuel Ferreira
05 de Janeiro



Geraldo Cassinda
11 de Janeiro



Luís André
12 de Janeiro

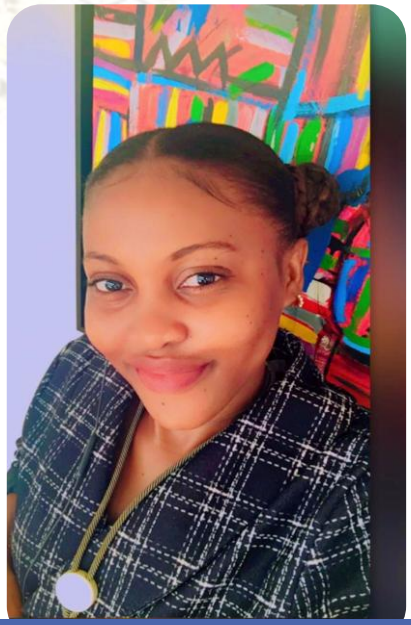

Suzete Lopes
12 de Janeiro